晶報

社址上海望平街 電話九三四二八號

【本報已於去年九月二日呈請登記】

第二千零零一號

今日一張零售大洋二分八厘

定報價格
直接訂閱中國境內全年四元〔紀念期內特價三元〕半年二元二角每月四角日本同其餘外國各埠加倍均作大洋計算報費先惠郵費在內郵票加一分作訂購每月六角餘銷加

廣告刊例
〔特別〕報頭兩面及上幅橫條價面議〔普通〕每格計十五字高十九字寬每期一律洋六元半格起碼如指定地位另加〔新聞中縫〕每格計三十字高十字寬每期八元〔封面中縫〕分格與新聞中縫同每期洋五元

□中華郵政特准掛號立券照總包投發寄認之報紙□ □每日發行增刊無定□

長篇小說 烟霧花都（獨恨我著）

□一百八十九回

第十九回 嘲蕊吹香蜂迷葉底 咳珠唾玉蝶戀花前

風月無邊九月寒。詩心酒胆强爲歡。靈山縹渺龍山遠。肯作重陽落帽看。

松柏相期挺歲寒。今宵算酒足貪歡。粵南風味殊無恙。漫作明珠薏苡看。

顧悲秋也不甘落後、寫了『卽事三首第一首用擁蓮韻』是

叢菊初開佩蒔寒。海天須飲百尊歡。隔花人遠天涯近（借六才）簌簌聲聞草漫看。

狂花十萬夢魂粗。闌扇才人作手呼。閱盡詞場還酒國。不堪王粲尙江湖。

酒輸詩場壁壘開。雄談夜半走風雷。淸狂我識張三影。穩就須娘渡乙來。

大家讀到了末句、有些不大明瞭、祇見顧悲秋接着寫道『某夕小有天席上、老髯不肯發飮、余作記戲以新嫁娘羞澀相淪、老髯讀之欲捌、因補示以詩。』大家不禁拍掌笑起來、祇見彭擁蓮不動聲色、低頭又和了一首、

南華攙本愧才粗。料量閒愁借酒呼。一樣斷腸湖瓶水。然依秋句點江湖。

同時章髯公不能自已、也寫好了一首、那詩題是『倒綳一首』

披讀奇文快一呼。倒綳狂態不能呼。嫁娘忽發河東吼。座上何人是老奴。

那下面還有小註是、『古有三十稱翁者、座上而立之年固多、蓋算老奴可也。』大家又哈哈笑了一陣、這時各人的堂唱都絡續來了、都忙着去招呼、却輕輕打斷了一場詩興、柳南鳳也關照六英、先擺起這裏的檯面、然後走過那廂房裏、一看他們的麻雀已經完場、大家圍坐着打撲克、也關照過慢慢擺起檯面來、明燈笑語、管弦嘈鳴、一直鬧到賓主盡歡酒闌客散

德國防老補丸 錫爾壽 俾爾康
壽爾康
賠動植礦物補力精華於一爐 創補治兼施巧奪天工之奇葯
說明書函索卽寄
上海南京路五四號 柯爾登洋行獨家經理 藥房均售

本會爲培養國家財源提倡公衆節儉起見特呈請財政部設立辦理左列各種儲金
計分 長期儲金 分期儲金 教育儲金
定期儲金 活期儲金 婚嫁儲金
養老儲金
四明儲蓄會 會址上海南京路九十三百號 電話 經理室九二三六二 營業室九〇〇六七
保管公益款項 年期至少一年以上息分每月每半年或每一年一支
△特種定期儲金期限利率面議▽
儲戶保障（一）本會各種儲金由四明銀行負保本保息之責並由會長聘請會計師查核簿冊（二）本會會計完全公開每期決算由四明銀行監察人及會計師查核簿冊呈報財政部並公告之
△各種儲金備有詳章承索卽寄▽

新新公司 非常大減價
十一日起在四樓創設 國貨產銷合作大市場
每日特選國產犧牲品
十大綢廠展覽最新出品驚人便宜

杏花糖 香軟溫柔 功能肥兒之
冠生園出品 每磅洋六角

COLGATE'S
贈送「奇索」曲線連環板
人號綠帶牌牙膏空盒兩只（小號四只）或人號圓瓶牙粉空盒兩只（小號四只）或棕欖霜空盒兩只或三種空盒中任何大號兩只小號四只可掉向敝公司掉換曲線連環板一套贈完爲限。欲掉從速。通信掉換。每套須附寄郵票兩角。（本埠一角）空函無效
美商上海棕欖公司廣告 廣東路三號

有美皆備 美麗牌
體育家晨起吸美麗牌香煙興致勃發節絡皆舒
華成煙公司出品

包醫眼科
德度眼科醫院
專治眼科全疾 白障雲翳沙眼倒睫
▲遷回原址▼
上海法界敏體尼蔭路八仙橋青年會斜對門恒茂里第七十四號
醫生熱維吾

晶報 售書部啓事

本報自三月三日十四週年紀念日起特設售書部專售各項新舊小說及雜誌等刊物並最新書目及價格逐漸披露加錄

王正廷近言錄 精裝一元 平裝六角 四角

馮玉祥日記 民國九年之一 第二冊 分二冊一冊實售洋一元零八分二冊八角

寰球視察記 孟憲章先生著一九三二年 每冊售洋七角

馮玉祥軍事要電彙編 第一二三四編 每冊售洋五角

宋哲元部廿九軍長城血戰記（附戰爭寫眞圖百餘幅） 五角

旅行雜誌（第七卷第五號） 三角

黑暗上海 □畢倚虹作 六冊四元
九尾龜 □漱六山房作 十二冊七元二角
非小說 □包天笑作 一元
黑暗保證 一元八角
慈軍小傳 一元

降城痛詒 四角
未來世界 四角
犧牲情波記 □李涵秋作 四角
珍海 二角
鐵秋 一元
錦記 二冊二角
蝶影 四角
雜錦 二角

雙翔血 □張丹斧作 五角
瑪瑟夫人 三角
俠客談 □鈍冷血作 四角
銀海劫 □秋蟲作 四角
紅脂鐵小錄 □趙繩笑作 六角

女拆白黨 三角
新小說 □林楚倫作 八角
百美圖 □沈泊塵作 一元二角
□函購加郵費及□掛號一角三分□

請看馬戲！
德國海京伯馬戲團主演
靜安寺路大華飯店舊址 新換節目 幕幕精彩
時間 □二十幕一次演完 □高杆頂上翻觔斗觸目驚心 □國際小丑別極滑稽 □空中飛人 □三人奔飛跳躍妙不可言 □獅虎表演 □熊拳足重輕 中間絕不停頓
每日二場 日戲下午五時半 夜戲九時一刻 星期日加演一場下午二時
價目 包廂每位五元 特座四元 頭等三元 二等二元 三等一元 普通六角 十二歲以下孩童半價
參觀獸苑 每日上午十時至下午六時 大人五角 兒童二角（星期一除外）每日上午十一時以全牛餵獅虎五十餘頭爭食一場說也有趣不可不看

又名美女霜
此十六歲小姑娘
足以打倒現代一切化粧品
闡發科學的精微…歷經實驗的試驗 認定以改進容貌換皮膚爲目標 目下已達成功之望得收完美之效 故一般青年男女莫不視爲恩物
上海中西大藥房發行

全球第一（老牌）白濁神藥
法國 山得爾亨利 白濁丸

謹防影射 全世界各埠藥房均有出售
總經理信誠行 上海江西路十號（三洋涇橋） 詳細說明書附在瓶內

國民政府第三期 航空公路建設獎券
十二月二十九日在上海當衆開獎
頭獎一號獨得伍拾萬元
二獎兩號各得洋十萬元 三獎四號各得洋五萬元 四獎十號各得洋一萬元 五獎每條另有獎各得洋 …
售券處 四川路三三〇號及各大公司銀行商店 辦事處監理處 認明獎券標誌

最優等的西人按摩浴室
聘有年輕美麗法國女子及中國女子服務室內佈置衞生清潔招待周到主顧惠臨一試 MRS. Lusen 歡迎各界 地址靜安寺路一七五號（赫德路對面）請注意我們的門牌是幸

德興按摩浴室 大減價
每天廿一位大洋一元 西洋女子精於按摩手術高妙 藥水洗浴 中國女子服務週到 有電 請卡德路七百〇八號 包君滿意

崔光濟先生
成都牛莊路西市國醫

國產特效治淋新藥 清濁便
服後立卽止痛 一小時後小便清 一星期後全癒斷根
新閘路一〇九五號 新亞藥廠發行 藥房均售

按摩沐浴爲康健之要
愛多亞路大世界東太原坊口 新橋口大 …

最有意思之高尙娛樂
回力球
今日星期舉行二次偉大比賽 下午二時 晚間八時
□球藝出神入化□ □表演驚天動地□

住宅招項 便宜清潔
法租界福履理路步高里一六六號

新式按摩
本院特聘西洋女子、中國女子、服務週到、手術高妙、兼備藥水洗浴、請來一試、包君滿意、滬西石路六九八弄十號（古拔路東首）電話七四八九八號

皖雅初集 全部十六本
是書爲全皖名人詩集非常名貴現由本館代售原價十元現售八折

明星發發記（鐵群）

□聯華影星野玫瑰王人美女士、本月八日爲念歲生日、往賀者六十餘人、擠滿一堂、陶食壽麵、外間紛傳云、王人美將與金燄定婚、昨晚記者遇王時、詢有此事否 王否認。

聯華影星甜姊兒黎莉莉、現讀滬南洋商高大考時、黎恰有病、吃大雞蛋一只、黎要求補考、得九十五分、被扣五分、因黎在考時、有一同學一題做不出、請黎幫忙、被考試員查出、扣去五分、實得九十分、不亦寃哉、

昨晚諸明星大闘黎公館、在座者有黎錦暉徐來王人美黎莉莉胡萍宜景琳白虹胡笳明星公司導演程步高等不下數十人、記者亦參與其間、由黎莉莉與王人美做出種種滑稽雙簧、一舉一動、無不引得闔堂大笑、徐來說、已笑得腹痛、黎莉莉說、要使得人家開心 見着瘦子、云近來你胖得多、見了胖子、云近來你瘦了一點、沒有不開心的、程步高說 黎莉莉有兩原則、一人來瘋、二小便宜 自八點鐘直鬧至十二點半、方才散歸、

談一個女明星的從前（錫群）

□有湖南來客、談滬上某女明星之小史 某原籍三湘、家甚貧、曾入長沙某咖啡館、任女招待職、掛一藍底白字牌、上書一號、湖南人士見面、皆戲呼爲同志、一次某招待顧客 口呼同志、其人大怒云 誰是你的同志 其意謂一區區女招待 安足爲同志、因湖南文化 尙不能十分發達 風俗人情、仍存階級制度之故也、某自來滬加入電影界、第一次入友聯影片公司、主演片甚夥、成績亦甚好、但其主演片若在湖南開映時、廣告中如提及咖啡館招待事、觀者必尤多、某嘗語人、籍隸雲南、一日爲其同鄉說破、某云、我原籍湖南、現居雲南耳、

金字塔香煙　消暑香品　永　煙中鐵軍　國福新出品公司

民國八十年錢糧

(丹翁)

現在中國的根本政策、叫做農村復興、這大約因許多大員、親往農村視察、目覩了不興的景象、上達天聽、才能曉得民間疾苦如此、鄉村來的田舍漢、也有關心民瘼的、問他們怎樣可以復興農村、大家一致的說、古時有豁免錢糧的恩典、只要蠲處要免錢糧三年、農村不興而自興了、但、據麥煥章君報告、川省錢糧、已征至民國八十幾年、想必一年預上四五六回、而後善頌善禱、糧串上方等閒寫得上民國八十幾年的好字眼、其他地方舉行每一種新政、什麼教育費、警察費、等等名目、有好幾十樣、都請那些務運的田主人負担、收來的租子、尚未盤盡他國民應盡納稅的義務、口內誰道個不字、彷彿便該打倒資本家、這些到處不討喜的資本家、要把田賣給田鄰、田鄰不受、送給佃戶、佃戶謝謝、要犧牲給與國家、國家並不行共產主義、於是這般進一退兩難的田主、還有復興農村的責任、川省以外的田地、田主所受的雜費、若拿錢糧作比例算一算、恐怕亦不免要到民國八十幾年呢、川省如單征征錢糧、其實有甚希奇、詩來了、記得找從前有幾畝、薄田賣去已將二十年、想盡一點義務而已、無租稅可捐、愧何如也、雪盦頗希望有田的猛着鞭、只要景氣一朝旋、區區八十年的本利、尊在心上、焉天府向來稱四川、復興也許彼省仍古先、屆時老民如我、少不得更要舞蹈獻詩焉、

汪告外交記者退席意因

【道聽】

汪精衛院長十日出席立法院、報告最近外交狀況、臨時使新聞記者退席、記者愛國、豈敢後人、突致拒人於千里之外、且汪凡事皆主公開、更何致有此舉動、側聞係因南京新中國報紀載演辭、乃因噎廢食也、按新中國爲張慧劍先生主幹、以小品文字見稱於時、以張文學優長也、近於月之二日揭載『外交新轉變』、越日復載汪精衛先生招待席上所談外交狀況、中有『總之我們現在………只好謀經濟上的建設、注重生產、充實國力、以求生存、最近遠東風雲、非常要急、是否一二年內就會發生世界大戰、這是誰也不能保證的、如果日本與俄國開戰的話、則……如日本果與美國開戰的話、則……』如此露骨之談、在汪之意、祇使新聞記者知此以備參考、不願披露報端、在張則以爲如此轢辟入裏之言、烏可不使國人熟讀萬遍、故毅然書之、惟汪以張秉筆直書、影響甚大、爰囑邵元冲先生嚴重處分、繼由張說明出於愛國熱誠、別無作用、汪亦寬大爲懷、不加苛責、然自此外交眞相、遂不令記者聞之矣、

亞洲節育問題說

〔天倪〕

從前山格夫人到中國來、以節育問題講演、頗轟動一時、據聞她後在歐洲宣揚她的主義、便鬱鬱不得志而返美、并且也生了幾個兒子、這或者是她研究節育的辦法、無意中弄起璋瓦、亦未可知、近路透電載她與霍德爵士石本男爵丈人及羅素等、將於是月二十四五兩日、在倫敦開亞洲節育問題會議、我國的郭泰祺顧維鈞們也在贊助之列、這可見山格夫人主義的成功、因地主關係、所以霍德做了主席、凡主張節育的當無不合掌頌佛了、何以呢、人生苦惱、墮地即哭、佛所以立出世法以度衆生、然衆生不已、佛也度不勝度、祇得低眉歛問、現在它們索性把這育節制起來、免得芸芸擾擾、多作罪過、西天老佛、自也歎喜讚歎、又豈僅一般賢達君子呢、但節育問題上、加了亞洲二字、範圍不無過狹、况歐美失業的也很多、何妨大家一齊來節、名曰環球節育會、豈非廣大點嗎、然而育從慾起、倘無慾、何從育、我以爲此問題、與其說節育、不如說節慾、如照馮竺峯先生的煅鍊工夫、按日勤做、又可不節自節、倒是根本的辦法、不知它們公開討論後、除山格夫人用粉撲子一類的物件作擋劍的方策外、可有其他的妙法、以餉世人啊、

□第五屆市小學運動會升旗(王開

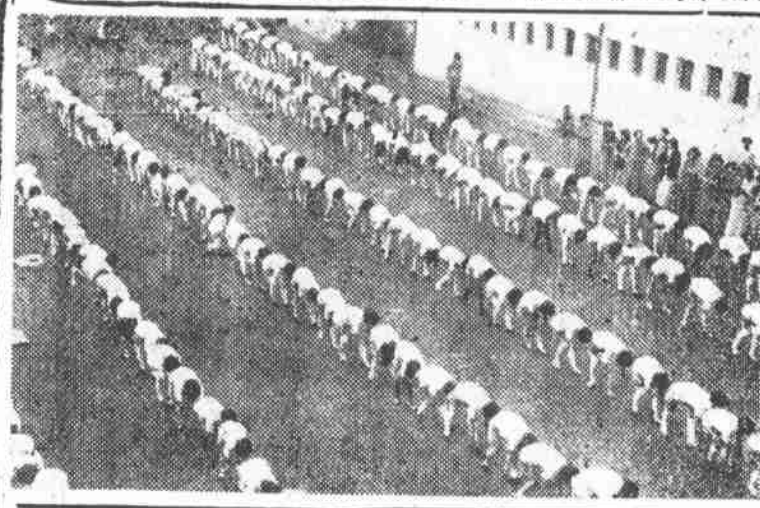

□第五屆市小學運動會會操(青撮

孔祥熙妙語破謠傳

(侃侃)

新任財政部長孔祥熙氏、奔走京滬間、就商財政大計、異常忙碌、十日晨由滬晉京後、夜車返滬、各報社記者、集中西愛咸斯路孔宅、孔氏於百忙中、在登車赴中行辦公之際、欣然延納、謂財政問題一切有辦法、剿匪軍費、更籌有的欵、凡是中國國民不願意赤化的話、就應該協助政府撲滅赤匪、有錢輸錢、無錢助力、中國每年財政支出不過八萬萬元、美國紐約一州就要七萬萬金元、相差有四倍之巨、以我國地大物博、人口稠密、區區之數、就說財政沒有辦法、豈非笑話、某記者叩以外傳海軍部長陳紹寬辭職消息、實相如何、孔氏笑謂、你們新聞記者、向以消息靈通著稱、然有時超過靈通限度界線以外、流而入於捕風捉影之談、陳紹寬辭職說、根本並無其事、記者應注重事實、本人願與諸君共勉之也、又謂外傳財部將發行鹽稅庫劵一萬二千萬元事、連我財政部長自己都還不知道、確否可知、以滑稽口吻、更正不確傳言、相與撫掌大笑、時孔宅僕役隨從等亦在旁、亦均掩口葫蘆也、孔氏在笑聲中、忽促登車、頷首辭去、

孫宋之晤譚

(玄)

最近盛傳政局上將有某種變動、某要員將調某職等消息、皆自宋辭職後發生、據消息靈通者言、則謂皆係某方面特有作用之空氣、不致即成事實、但上星期中政會曾有人提出一案、議決華北政委會與日本交涉、收回長城各口、對通車通郵兩事、咸不應有失主權、而是日開會之長、汪精衛氏適飛赣、初未知有此議決案也、迨返京、召開中常會、乃於中政會之議案下、加『華北政委會與日方商洽此事、應即得中央之允准』之語、實則中常會與中政會之決議案、其意旨均相一貫、但不明情形者、遂生神經過敏之慮、同時又以孫科自宋子文辭職後、忽不如前之隔膜、而常訪宋晤談、且京中盛傳將迎胡歸京、皆若有空谷足音之概、而論其實際、則京中亦有一派專爲各方調洽政見之中委、故各方於政見上、或偶有異同、一經他人協調、無不渙然、蓋互以國是爲重、故不憚多所討論、相互合作、以期有益於黨國也、

蘇將軍之黃金印

(微妙)

古時印章、有玉者、有金者、有銀銅者、即官印亦有種種階級、至於私章、因隨意雕刻、然黃金之印、大部屬於顯達、小說中有黃金印一書、卽述一顯宦失去黃金印事、演爲傳奇、至今之小官印、則每都用牙章也、蘇炳文將軍爲民族英雄、抗日之役、聲震全國、遐以義旂奧門、英雄無用武之地、不免生髀肉之歎、日前有一材官、至元妙觀前一金店、出一黃金之印、欲兌資換取鈔幣、店家視其印文、則赫然蘇炳文將軍之印章也、問印章爲將軍所需要、若向金店換錢、則將銷去之矣、對曰、實因將軍解甲歸來、僕餘兩袖清風、無以爲饔餐計、惟有去此阿堵耳、曰然則無以爲印信、對以將軍尚有他印章、去此亦無妨碍、於是金店主人乃權其輕重、依照市價而與之兌幣、繼聞他家金店亦有收得蘇將軍之金印者、古人云、肘懸斗大黃金印、蘇將軍爲歷史上人物、其印章彌復可貴、惜各金店重利輕名、將各金印已付之鎔爐、不能留爲世人所寶貴耳

白頭嘉耦記

〔杞柳〕

洋貨鉅商周渭石君、因年邁子嗣衆多、遂提分析家產之議、周之髮妻、已逝世多年、有妾一、年事亦近半百、妻生子二人、妾亦生子二人、周對家產支配發表、按三分給予四子、但婦之子可得二分、妾之子祇得一分、此却殊欠公允、妾子乃持異議、曾央親友調解、周亦無確實表示、迄至近日、妾子兩人聯合要求乃父、如能對於生母扶正、雖家產上吃虧、亦決不計較、周慨然允之、惟其妾必欲舉行婚禮、始爲名正言順、於是定日周宅舉行老夫婦合巹之禮、其時祇有一二至親參加、並卽以子媳爲男女儐相、扶此晚景篤愁、禮成後、羣相宴賀、一時傳爲佳話云、

□滬上聞人杜月笙先生大利長壽之印(王希哲先生篆刻)

□冠蓋京華小說稿未寄到暫停一期□

大前門香烟　無上上品

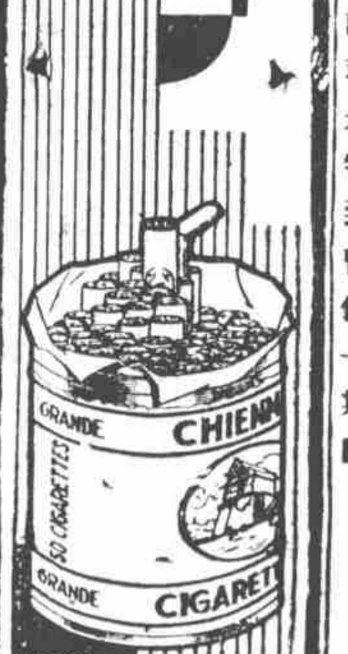

錦片前程

(報水)【三】【四】【八】

第二十四回　輿論贊天才大名脫穎　飾詞輕色相巨注充囊

自己僅僅知道她善於交際、臉子長得好看、還還是把她的人才、埋沒了一大半啦、可惜自己不會唱戲、若是也會這個、和她配搭着唱一兩齣戲像梅龍鎮武家坡之類、我做生角、她做旦角、這就敞開來讓我佔便宜、也沒有什麼關係、現在她在周學頤那個票房裏出演、一定是和老周兩個人共演一齣戲、老周又是由青衣改唱小生的、他要和寶珠配起戲來、那更當是一對甜蜜的夫妻、這事在自己當然是一百二十分不高興、可是要干涉你小姐、不許她唱戲、那與她的面子難堪、恐怕她羞惱成怒連這秘書也不要幹了、他想到了這裏、一回頭見棹上的電話機子、放在那裏、於是就拿起耳機子、要周學頤家的電話、

偽雅片專賣之擴充

(穎削)

世界雅片會議、對於日人卵翼下之僞國雅片專賣、已嚴加非議、而日人復適於此時、擴充其專賣範圍、唯一原因、卽熱河陷落後、雅片之來源、驟數倍增、經營極爲發達、自此一方面言、毒害我東北三千萬民衆、亦益變本加厲、以新規定事務官十一人、已增至五十八人、技正二人、增至五八人、辦事員四十七人、增至二百四十一人、其事務之繁劇、已可推測其一斑、特在長春、奉天設置工廠、創一土質、並從事試驗與研究、以優良之雅片、供給吸者、亦卽使其癮日深、戒愈難、聞於土內攙以毒質香料、吸時格外清芬撲鼻、復添設緝私員、嚴察私土運入、以前稱專賣公署、茲改名專賣署、新設正副公署長、及支署遍於四省各處、將變成爲黑水白山之地、煙瘴氣之世界矣、

【戈公振君手書俄文「上海」二字】

英語與俄人

(走火)

數月前、老友戈公振君來信、謂目下俄國青年、崇尚英語、如上述之英語書籍、價極低廉、并囑下走速將欲補配之本開單寄去、茲得復書、知俄人實自近來起、始注重英語也、其原信如下、大示及書目拜悉、弟已去舊書坊數次、均云甚罕見、現將書目交彼等、令其覓得時卽來報告、此地德法文書最多、英文較少、因俄人多研法文、英文近來始稍稍習之也、率頌著安弟公振　十月十二日

□永安社樂濟盧華君之戲裝□(鏡開)

新札樸

(欽光)

□烏賊魚名說

盤餐之內、烏賊魚亦妙品、其鬚有肉、則伯仲鮑魚焉、按烏鰂亦作烏賊、而鰂字似爲此魚之專有名稱、埤雅載此魚故實甚詳、以其色黑而吐墨也、因名曰烏、遇風則蚪前一鬚下矴、遂一名纜魚、蜀本草圖經云、鷄鴨此而義調云、寒烏入水、謂之烏鰂、是此魚又爲烏所化也、然據淵鑑類函、謂魚每爲死假於水面、烏下啄之、轉爲魚擒食、故曰烏賊、是有三義、而以後者言、則魚能誘烏、亦智矣哉、

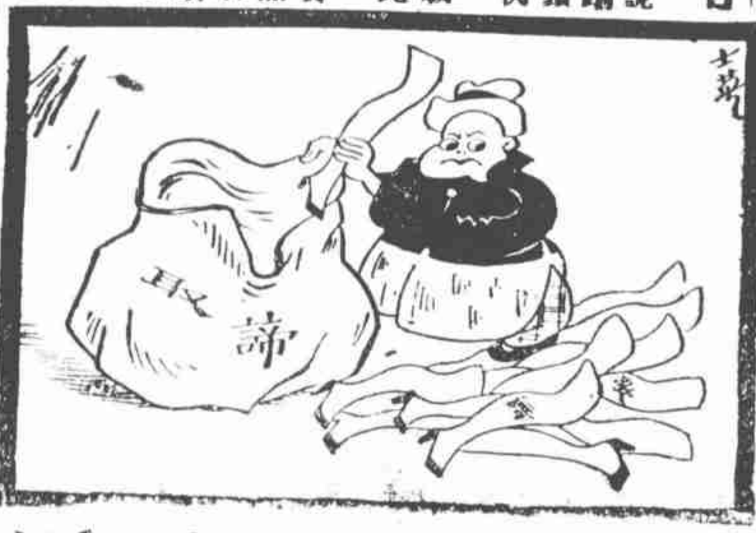

□白腿一束□

談一個風流長官

(一天)

國人輒皆頌太邱公爲風流部長、近乃有繼雅踵者、亦長官也、在二月前、因中央各部院長均因公出京遠巡、長官甚感寂寞、適綏遠黃河報決口、乃急乘車西北行、既抵綏、住於綏遠飯店、第一夜卽飛箋遍徵北里名花、欲飽嘗塞北風味、結果當地花王名魁花者中選、翌晨、長官大悅、一擲千金、花携之歸、購得住宅一所、越日、長官又邀某女校女教員二、及某主席、同車赴民生渠、先與主席比賽喰法、次又比賽駕車術、某主席均自慚不及長官樂、惟同車之二女教員、當比賽駕車時、坐於車中受車身顛簸、受驚不淺、長官慰之至再云、

鐵甕碎語

(喝喝　自鎮江寄)

蘇省府改組後、面目一新、常例新任長官接事後、必樂延見大批賓客、過後愈來愈多、至見不完時、卽厭根不見、故腰脚不健者、每有時也運也之歎、聞此屆蘇省府各新委接見謀事者、均頗體恤有加、僅財廳方面、因粥少僧多、常閉擋駕、

江蘇早已開始整理土地、惟歷來省土地局長一職、均由民政廳長兼任、此番蘇民廳長辜仁發就職後、特推荐曾濟寬君接長此缺、至省土地局之所以連帶改組、據省府某君語人、似因前任接辦大宗測量隊器手續方面不甚乾淨、而鐵甕城頭、亦時有土地老爺香火大盛之傳說、此亦信而不可信者、

新任民政廳長辜仁發、人極幹練、接任之初、卽有出巡徐海、繞道通揚、再往江南視察一說、現聞辜正根據各縣歷來報告、考查成績、將來出發路徑、似有先從洪澤湖畔着手趨勢、惟明查暗訪、尚未定、

【天蟾名女伶雪明珠】【新影】

鬥魚

(小卒)

鬥鷄鬥狗鬥蟋蟀、亦爲中國之國粹、至驅魚使鬥決勝負於水底、當以暹羅人爲最擅勝場、台灣琉球雖有此風、聞其訓練鬪魚方法、及所產鬪魚、均不及暹人遠甚、且台灣琉球之嗜此者、僅以之取樂、初不若暹人能於此中謀衣食、故暹羅政府得於鬥魚場中、徵抽重稅、此類鬪魚、我國南部如海南島一帶、時有出現、產出台灣者、名曰台灣金魚、其好鬥之故、則由於口尖、然祇雄者能鬥、其個性固與蟋蟀相反也、

夫乘妻曰賊邪

(上)【走火】

醫書中有所謂五邪者、五邪之中有所謂『夫乘妻曰賊邪』者、按『乘』『勝』也、『克』也、然全語究作何解、五邪究有何用、則非請精於國醫者解釋不可、余家藏醫書二百餘種、十九均被焚於一二八難中、所存者祇一二精本也、茲述傷寒直格一種、『直格』不易讀、試舉一例以明之、『九氣』『怒則氣上、喜則氣緩、悲則氣消、恐則氣下、寒則氣收、炅則氣泄、驚則氣亂、勞則氣耗、思則氣結、』

宣元璧

(丹翁)

合肥蒯元伯先生、喜玩古玉、常得名品、近見其臂上所御一環、足稱異寶、上有陽文秦篆二十一、結體精絕、出入意表、予爲釋之曰、『自宣元二年、壽延永中、守身如玉、吉人佩之、君子用享』、宣元無此國號、當在漢武以前、而文祿之世、宜之形聲義皆合、回旋宣元蓋指改元、而鷄環上彌爲恰合、此改元第二年所作之瑞玉、元伯先生云、此河南初出土、質地蒼潤、久置衣帶、凡灰浸處皆欲紅明、直正不貲云、

□名伶劉筱衡、前在大連、爲坤角劉玉琴之父刃刺受傷、腰間創深二寸餘、初甚危、經良醫診視、住院二旬、始告全愈、近已返滬、深居簡出、今冬似不願出外搭班、(超)

□詠芳老九、本節因與舖房間老八、意見不合、遂移植於吟梅家、九年事尙輕、對客時怒時笑、愛憎靡定、人以是稱十三點、實則嫣小成性、保氣未能盡脫耳、(絃)

□天蟾平角程硯秋、譚富英等、尚須三五日後、方可登台演唱、(鯵)

大令與黛茜

(米米)

日前本晶所載(秋徠艷聽大令聲)一則、近查大令之聲、與原音未合、亟表而出之、艷四孃與公瑾後人僅爲伴遊之侶、尙非入幕之賓、後人有妹曾與四同學、先由妹介與其兄、始有往來、爲朋爲友、未之交也、四長於後人一齡、故呼後人爲弟弟、居然以姊姊自居、後人不敢呼四爲姊、乃稱爲『黛茜』、『黛茜』其名也、誤聞之者、以爲大令云、蓋『黛茜』爲英語 Daisy 之音譯、其義爲雛菊、與秋之意有連、若爲大令於英語當爲 Darling 正所謂差之毫釐、失之千里矣、

□金息侯先生所著光宣小說業由本報售書部、致函接洽代售、原書寄到、卽可出賣、約在一星期後、購者當以先睹爲快也、